La leçon (texte de la capsule vidéo)

I) L’islam, nouvelle religion monothéiste

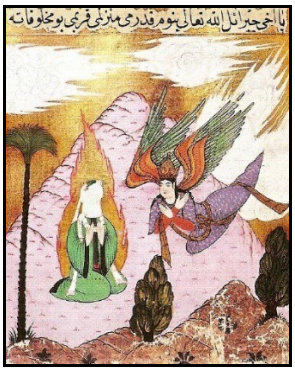

La religion de l’islam naît au VIIe siècle en Arabie. L’un d’eux, Mohammed (ou Muhammad ou Mahomet), affirme avoir reçu la « Révélation » (c’est-à-dire que l’ange Gabriel lui serait apparu pour le convertir à une nouvelle religion : l’islam) et il se dit alors être le prophète du dieu unique Allah. Il veut réunir les Arabes en une communauté de croyants, les musulmans soumis à Allah.

Mohammed prêche sa nouvelle religion, l’islam, dans la ville de La Mecque, mais devant l’hostilité des habitants, il fuit la ville et se réfugie à Médine. On appelle cette fuite de Mahomet, l’Hégire (en 622). En 630, à la tête d’une armée, Mohammed s’empare de La Mecque, convertit les Arabes à l’islam, et créé en Arabie le premier État musulman. Il en devient le chef religieux, politique et militaire.

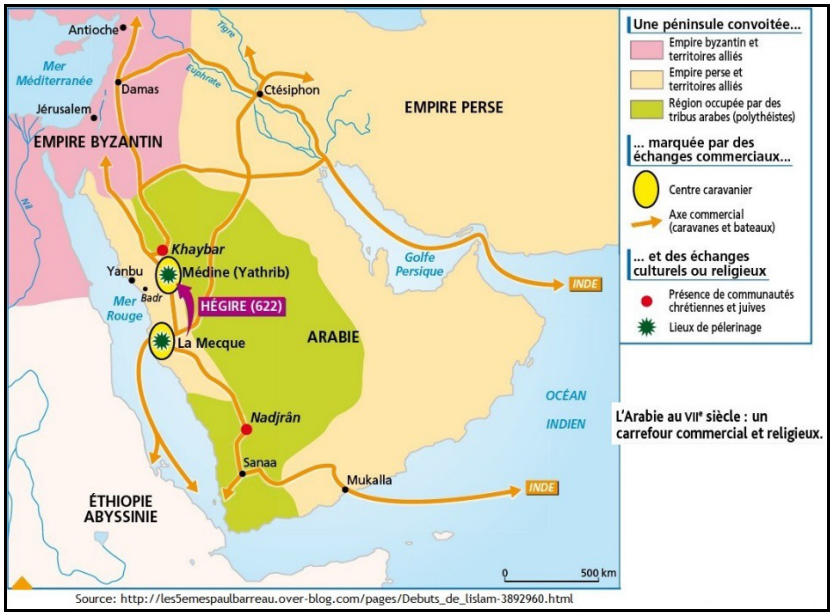

Source: http://les5emespaulbarreau.over-blog.com/pages/Debuts_de_lislam-3892960.html

Dans le même temps la religion musulmane s’organise, le Coran regroupe les paroles d’Allah transmises à Mahomet. A sa mort, en 632, la plupart des Arabes sont devenus musulmans.

II) L'empire musulman et son fonctionnement

A la mort de Mohammed (en 632), ses successeurs prennent le titre de calife. Les premiers califes (qui règnent de 632 à 661), puis les Omeyyades (une dynastie qui règne de 661 à 750), conquièrent un vaste empire qui s’étend de l’Espagne jusqu’aux portes de l’Inde.
Trop vaste, l'empire se morcelle (Abbassides à Bagdad ; Omeyyades à Cordoue en Espagne ; Fatimides au Caire en Égypte), et en 1258, les Mongols venus d’Asie prennent Bagdad, capitale des Abbassides et massacrent une grande partie de la population.

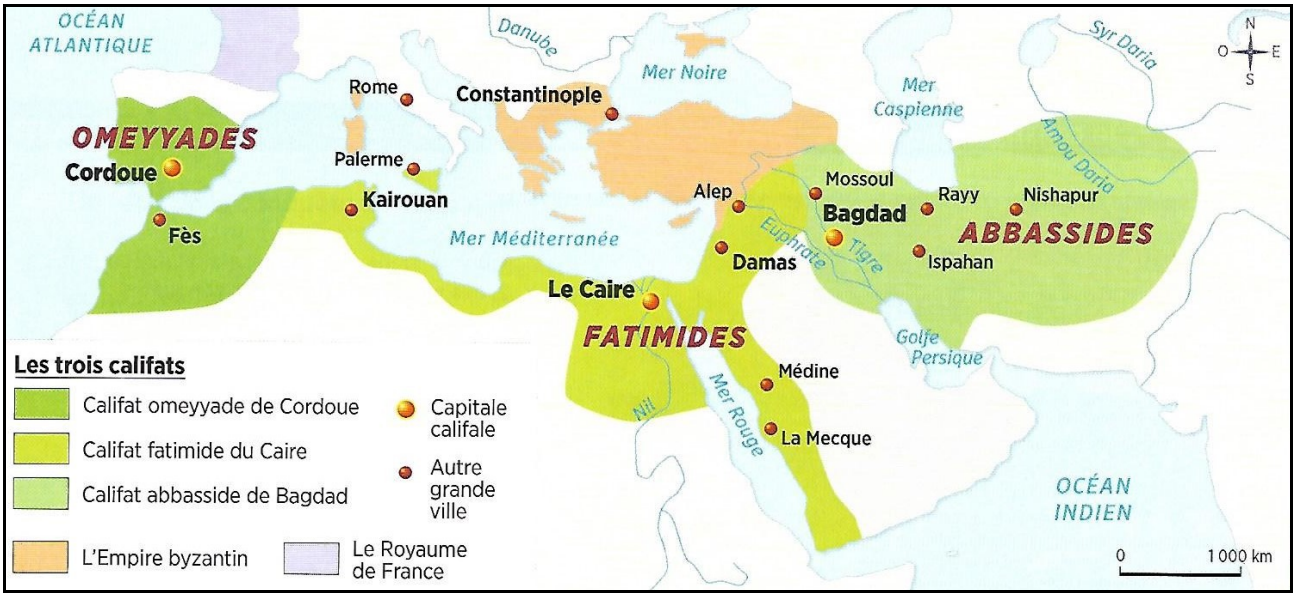

Les peuples conquis par les musulmans se convertissent à l'islam, mais les juifs et les chrétiens peuvent garder leur religion, contre le paiement d'un impôt. Le calife, représentant d'Allah, chef religieux, politique et militaire, gouverne l'empire avec le vizir à la tête de l'administration, et avec les émirs et les cadis, qui le représentent dans les provinces.

III) Des contacts pacifiques et guerriers avec les autres empires

Les contacts entre les deux rives de la Méditerranée sont nombreux. La Méditerranée est sillonnée par des guerriers, des marins, des marchands.

Les musulmans ont étendu leur territoire par des conquêtes militaires. Au moment des croisades à partir de 1099, les Francs s'installent autour de Jérusalem (dans les États Latins d'Orient) pour reprendre la ville Sainte aux musulmans.
La guerre n'empêche pas pour autant la circulation des hommes. Des relations économiques intenses s'établissent entre les rivages chrétiens et musulmans de la Méditerranée.
Par ailleurs, les échanges intellectuels permettent un enrichissement mutuel. Les mathématiques, la médecine, l'astronomie et la philosophie font d'importants progrès grâce à ces contacts, notamment en Sicile ou en Espagne.